

BALLARIO ARCHITETTI ASSOCIATI

BALLARIO DOTT. ARCH. FRANCESCO – BALLARIO DOTT. ARCH. IVANO GIANFRANCO – ELIA DOTT. ARCH. PATRIZIA
ARCHITETTURA – URBANISTICA - RESTAURO ARCHITETTONICO - PROGETTAZIONE STRUTTURALE - ARCHITETTURA D'INTERNI

Via Termine n° 16, Villafalletto (CN) – tel.0171938156 fax.0171938315 - e-mail: ballarioarchitetti@libero.it – <http://www.ballarioarchitetti.eu>

REGIONE PIEMONTE

PROVINCIA DI CUNEO

COMUNE DI BELLINO

PIANO REGOLATORE GENERALE COMUNALE

(approvato con D.G.R. n° 21-8180 del 11.02.2008)

I^A VARIANTE STRUTTURALE

PROPOSTA TECNICA DEL PROGETTO PRELIMINARE

RELAZIONE DI REITERAZIONE DEI VINCOLI DELLE AREE A SERVIZI

VOL.:

F

Committenza:

Comune di BELLINO

Agg. Cartografico:

Rif.:

5341

Villafalletto:

2 Gennaio 2017

Adottato/approvato con Del. C.C. n. del

Il Sindaco:

Il Segretario:

Il Responsabile del Procedimento:

I Pianificatori:

REGIONE PIEMONTE

PROVINCIA DI CUNEO

COMUNE DI BELLINO

PIANO REGOLATORE GENERALE COMUNALE

1^ VARIANTE STRUTTURALE

RELAZIONE DI REITERAZIONE DEI VINCOLI DELLE AREE A SERVIZI

Di proposta tecnica del progetto preliminare della 1^ Variante Strutturale al P.R.G.C.
approvato con D.G.R. n° 21-8180 del 11 febbraio 2008.

1 – Premessa

L'Amministrazione del Comune di Bellino ha in itinere l'adozione di una variante strutturale al P.R.G.C. vigente, approvato con D.G.R. n° 21-8180 del 11 febbraio 2008.

La proposta tecnica del progetto preliminare è articolata sui seguenti argomenti che vanno ad adeguare e aggiornare la strumentazione urbanistica generale del Comune:

- 1) perimetrazione dei centri e nuclei abitati ai sensi art. 12 c. 5 bis della L.R. 56/77 e s.m.i.;
- 2) individuazione di nuovo perimetro di centro storico presso la Borgata S. Anna, ai sensi art. 24 della L.R. 56/77 e s.m.i.;
- 3) precisazione e individuazione dei tipi di intervento permessi con intervento diretto sugli immobili compresi nei perimetri previsti dall'art. 24 della L.R. 56/77 e s.m.i.;
- 4) inserimento nelle norme di attuazione del P.R.G.C. dei Manuali contenenti le linee guida e gli indirizzi tecnici utili per la realizzazione degli interventi di recupero ed ex novo - Territorio del Cartier n'Aval e Cartier n'Aout di Bellino sviluppati nell'ambito delle Candidature delle Borgate Chiesa e Celle per il PSR 2007-2013 della Regione Piemonte – Misura 322 - Azione B - "Sviluppo e rinnovamento dei villaggi";

- 5) precisazione e sviluppo dell'art. 46 delle N.T.A. relativo alla realizzazione dei fabbricati pertinenziali sul territorio comunale;
- 6) individuazione di nuove aree per servizi pubblici di carattere locale o generale sul territorio comunale;
- 7) eliminazione di aree per servizi pubblici di carattere locale o generale già individuate dal P.R.G.C. sul territorio comunale;
- 8) Estensione dell'area a tutela ambientale presso il Rifugio Melezé.
- 9) Rettifica perimetro di area AT3 in Bogata Celles, già individuata per accogliere strutture ricettive.

Come si evince al punto 6) sopra elencato, tra gli argomenti affrontati dalla presente variante è compresa anche la dotazione complessiva delle aree a servizi, che viene interessata dall'eliminazione di alcune aree e dall'inserimento di altre.

Per le aree a servizi su terreni di privati, già individuate e non interessate dalle predette variazioni, si rende invece necessario reiterare il vincolo di destinazione, determinato in occasione dell'adozione del P.R.G.C. vigente.

La presente è pertanto volta ad illustrare l'oggetto di tale reiterazione al fine dell'eventuale applicazione del D.P.R. 327/2001.

1 – Attuazione

Le aree di proprietà privata, sulle quali viene reiterato il vincolo di destinazione a servizi pubblici locali o generali, risultano individuate nella cartografia di P.R.G.C. con relativa numerazione e sono le seguenti:

AREE DESTINATE A SERVIZI SOCIALI ED ATTREZZATURE DI INTERESSE LOCALE (SL)

- SL1	destinazione a parcheggi pubblici	superficie di mq	1.470
- SL2	destinazione a parcheggi pubblici	superficie di mq	270
- SL3	destinazione ad attrezzature comuni	superficie di mq	260
- SL4	destinazione a verde, gioco, sport	superficie di mq	840
- SL5	destinazione ad attrezzature comuni	superficie di mq	1.010
- SL6	destinazione a parcheggi pubblici	superficie di mq	130
- SL11	destinazione a verde, gioco sport e parcheggi pubblici	superficie di mq	2.170
- SL16	destinazione ad attrezzature comuni	superficie di mq	620

- SL17	destinazione a verde, gioco, sport	superficie di mq	6.400
- SL18	destinazione a verde, gioco, sport	superficie di mq	12.250
- SL19	destinazione a parcheggi pubblici	superficie di mq	95
- SL21	destinazione a parcheggi pubblici	superficie di mq	55
- SL25	destinazione a verde, gioco sport e parcheggi pubblici	superficie di mq	570
- SL26	destinazione a parcheggi pubblici	superficie di mq	790
- SL27	destinazione a verde, gioco sport e parcheggi pubblici	superficie di mq	3.440
- SL28	destinazione a parcheggi pubblici	superficie di mq	290
- SLPEC1	destinazione a verde, gioco sport e parcheggi pubblici	superficie di mq	2.400

AREE DESTINATE A SERVIZI SOCIALI ED ATTREZZATURE DI INTERESSE GENERALE (SG)

- SG1	destinazione a parcheggi pubblici	superficie di mq	5.350
- SG2	destinazione a verde, gioco, sport	superficie di mq	173.980
- SG3	destinazione a parcheggi pubblici	superficie di mq	2.290
- SG4	destinazione a verde, gioco, sport	superficie di mq	950
- SG5	destinazione a verde, gioco, sport	superficie di mq	5.160

Il D.P.R. del 08.06.2001 n° 327, all'art. 39 prevede che, per le aree sulle quali le previsioni urbanistiche del P.R.G.C. abbiano reiterato un vincolo di aree a servizi su terreni privati compresi in zone edificabili, l'Amministrazione Comunale, qualora il proprietario presenti istanza, è tenuta al pagamento di un'indennità commensurata all'entità del danno effettivamente prodotto.

Le motivazioni che hanno indotto l'Amministrazione Comunale alla reiterazione del vincolo di aree a servizi vanno ricercate principalmente nella particolare dislocazione delle aree stesse che ne consente una fruibilità immediata ed è funzionale ad infrastrutture esistenti nelle immediate prossimità.

Per queste aree, se richiesto dai proprietari, il Comune dovrà far fronte, così come precisato all'art. 39 del D.P.R. 327/2001, al pagamento delle relative indennità.

Per poter far fronte ad eventuali richieste, l'Amministrazione Comunale provvederà all'accensione di un apposito capitolo nel Bilancio Comunale di previsione finanziaria.

Tale capitolo dovrà risultare capiente per gli eventuali pagamenti di indennità se richiesti.

STRALCI DELLE AREE A SERVIZI PUBBLICI OGGETTO DI REITERAZIONE

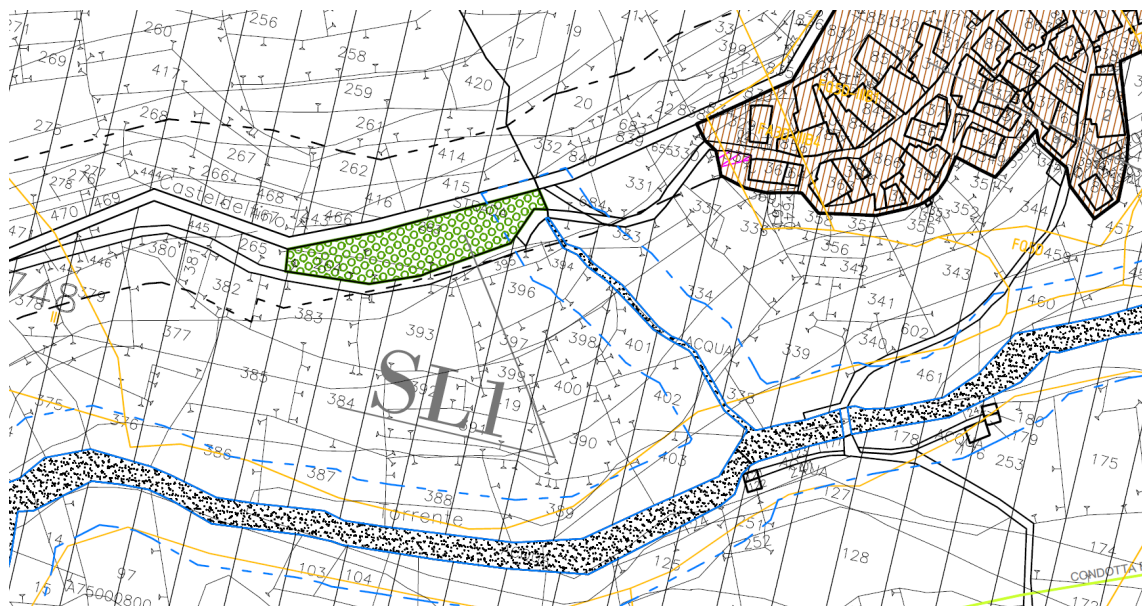
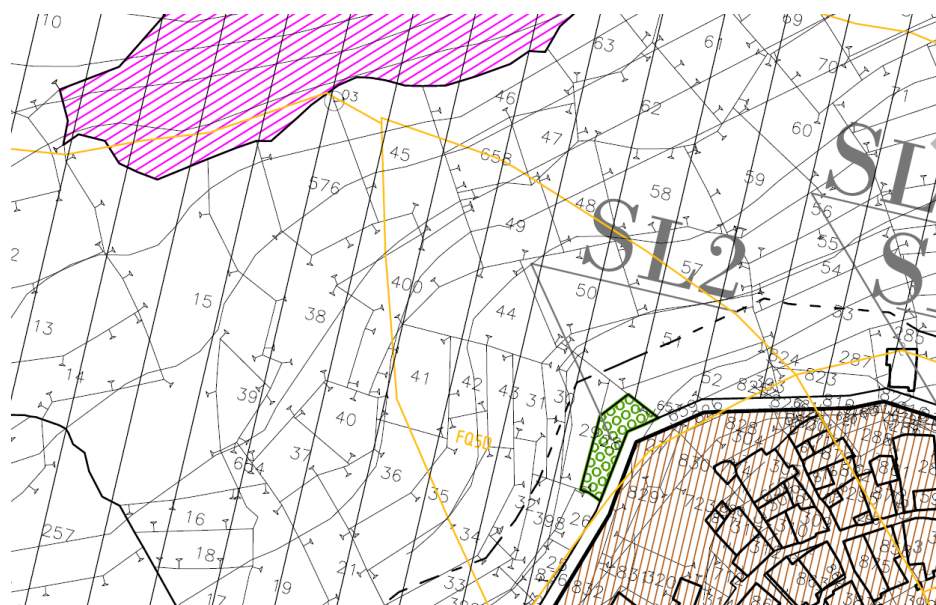
AREA SL1 presso Borgata Chiazale**AREA SL2 presso Borgata Chiazale**

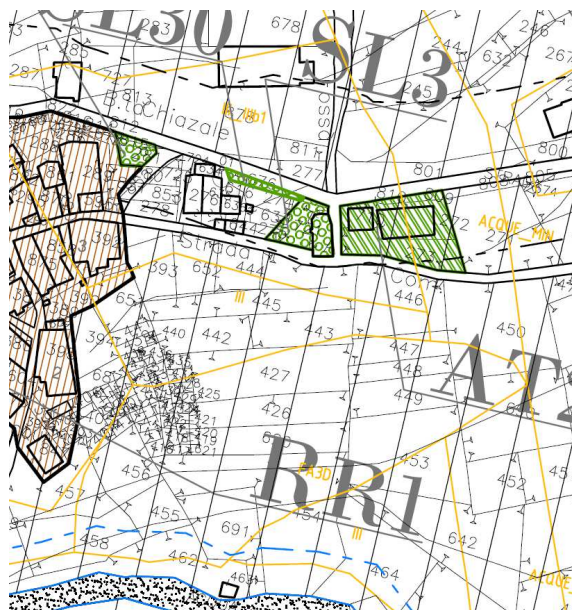
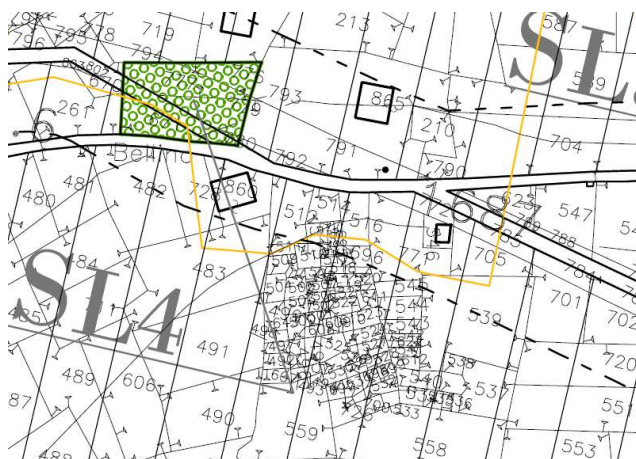
AREA SL3 presso Borgata Chiazzale**AREA SL4 tra Borgata Chiazzale e Borgata Celle**

AREA SL5 presso Borgata Celle

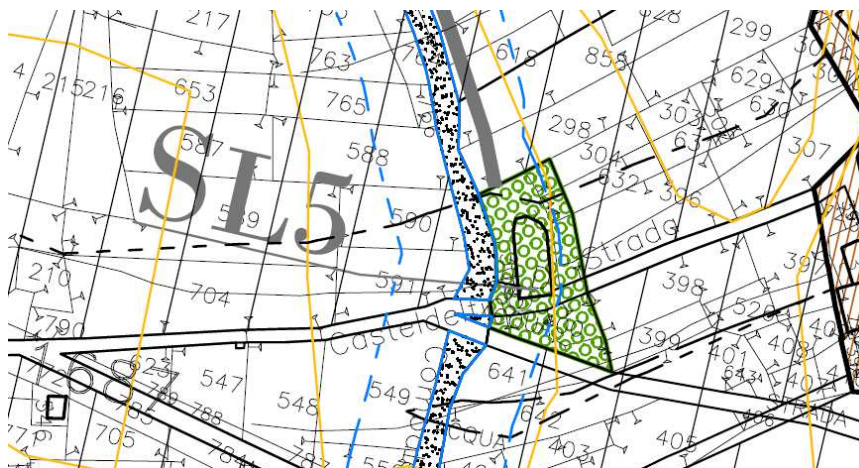

AREA SL6 presso Borgata Celle

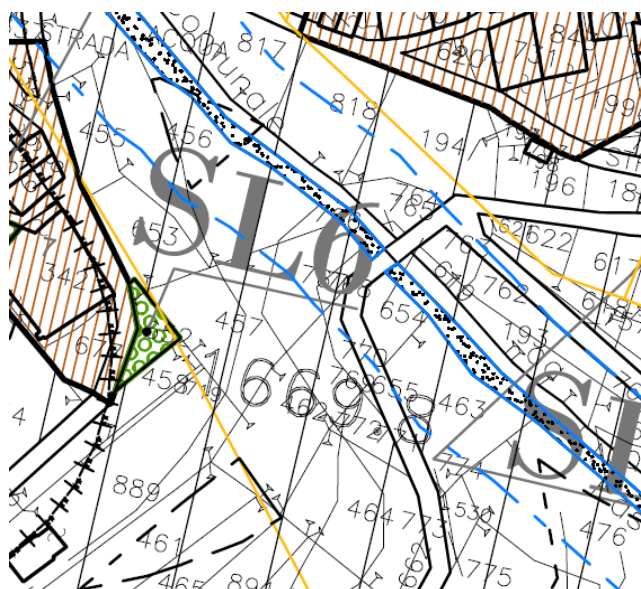

AREA SL11 presso Borgata Pleynet**AREA SL16 presso Borgata Ribiera**

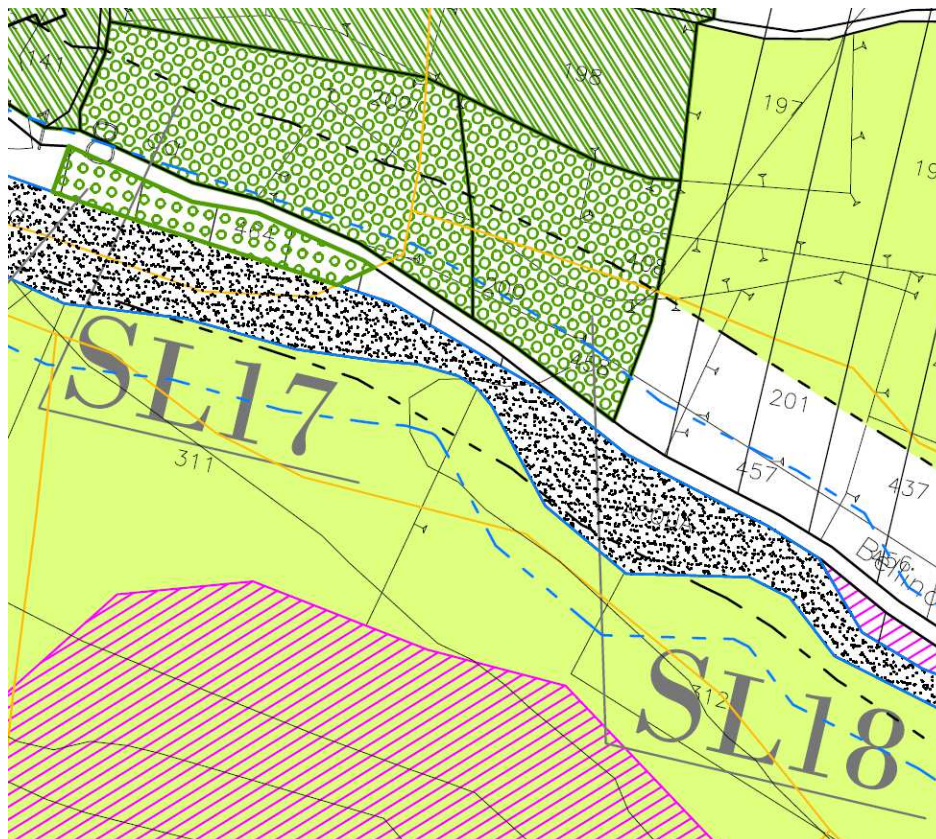
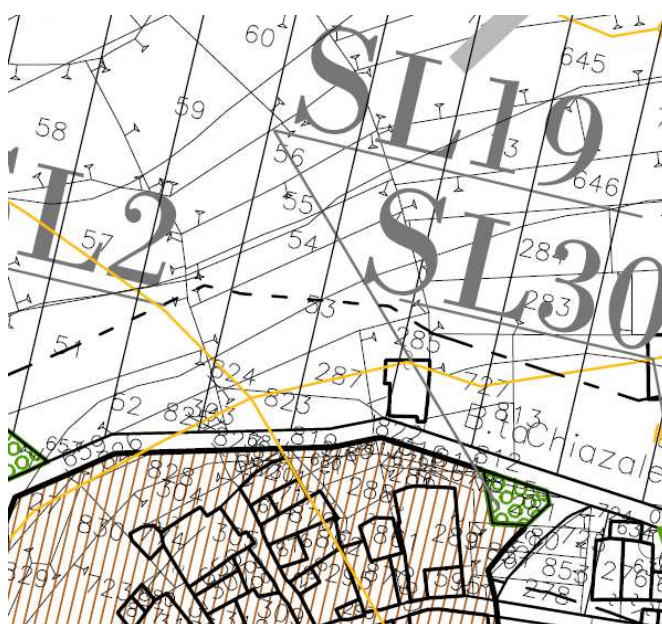
AREE SL17 - SL18 presso Pian Melezé**AREA SL19 presso Borgata Chiazale**

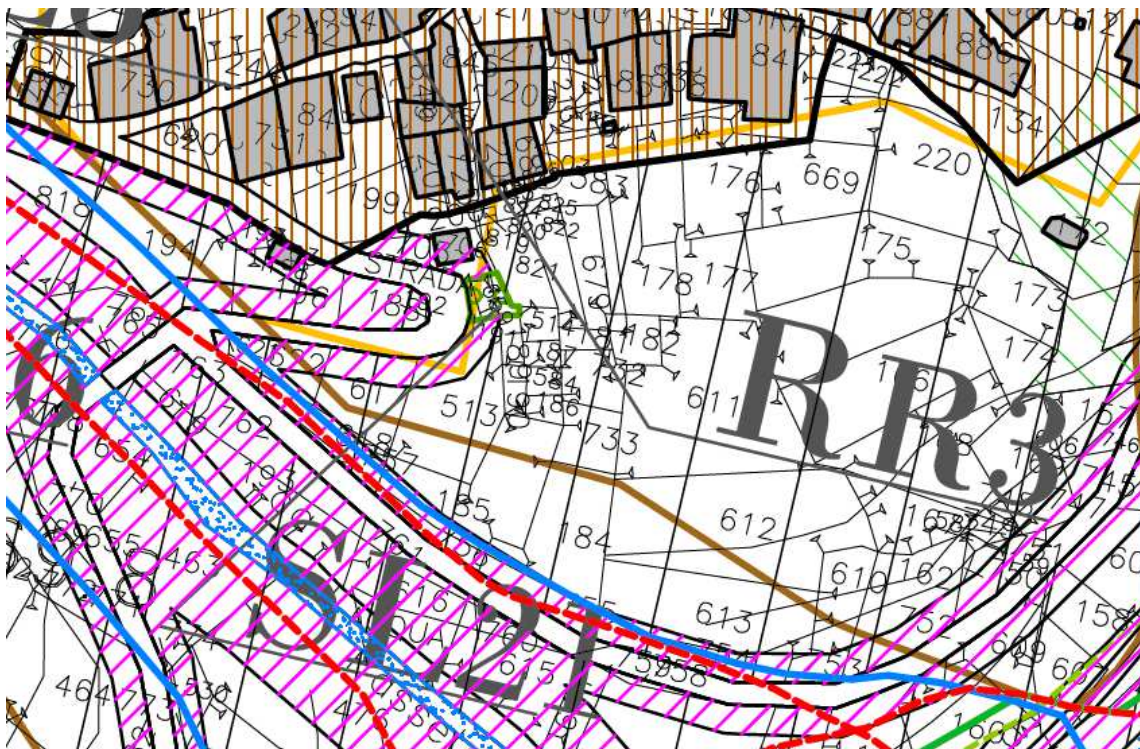
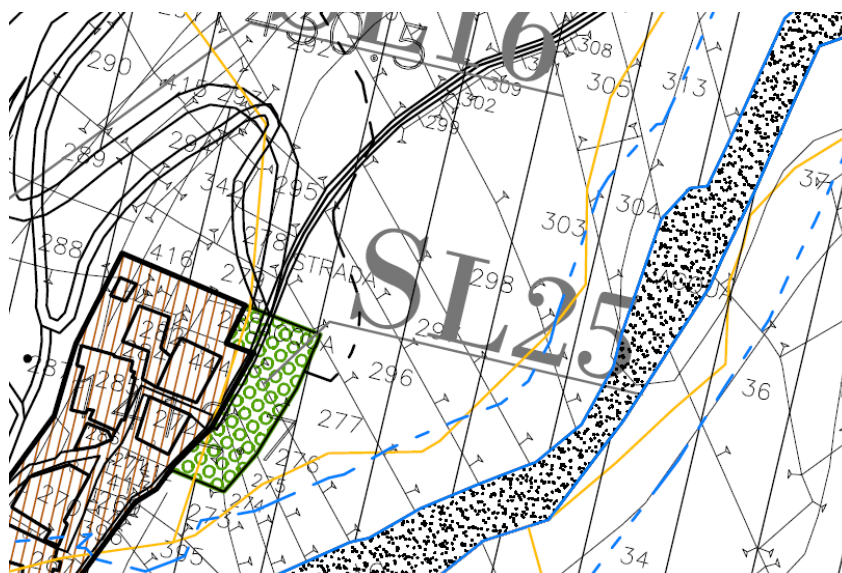
AREA SL21 presso Borgata Prafauchier**AREA SL25 presso Borgata Ribiera**

AREA SL26 presso Osservatorio astronomico

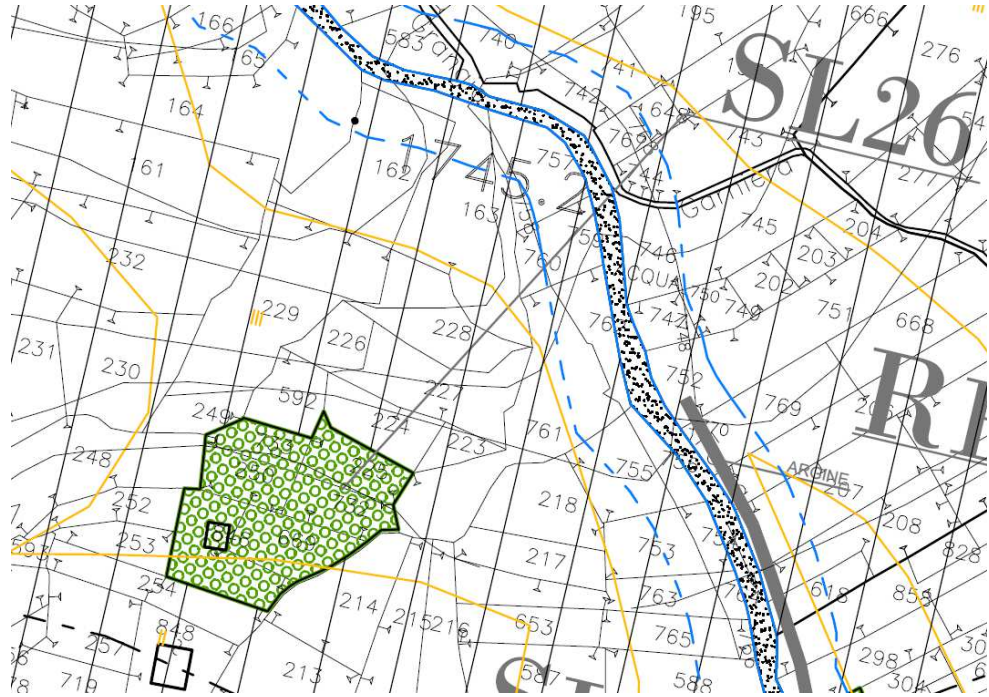

AREA SL27 presso Borgata Pleyne

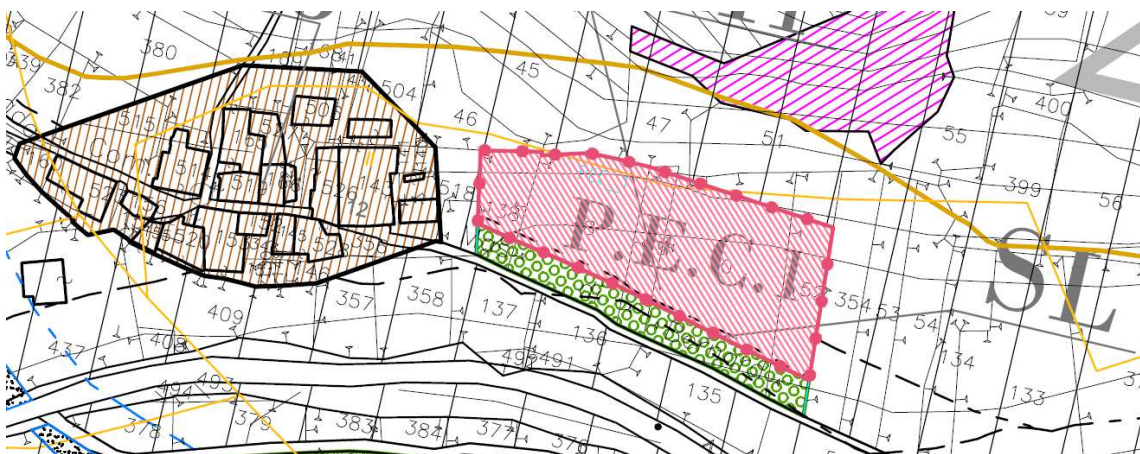
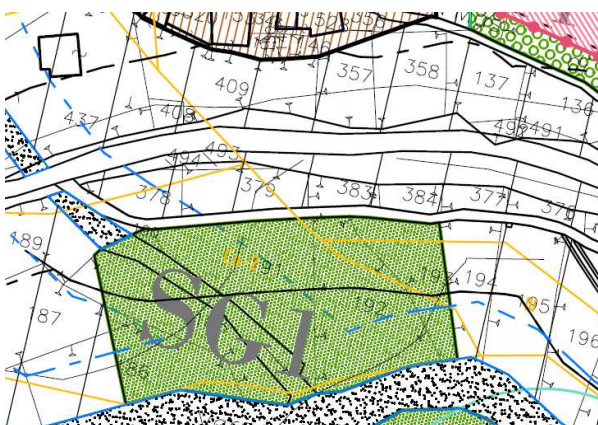

AREA SL28 presso Borgata Balz**AREA SLPEC1 presso Borgata Mas del Bernard****AREA SG1 presso Borgata Chiesa**

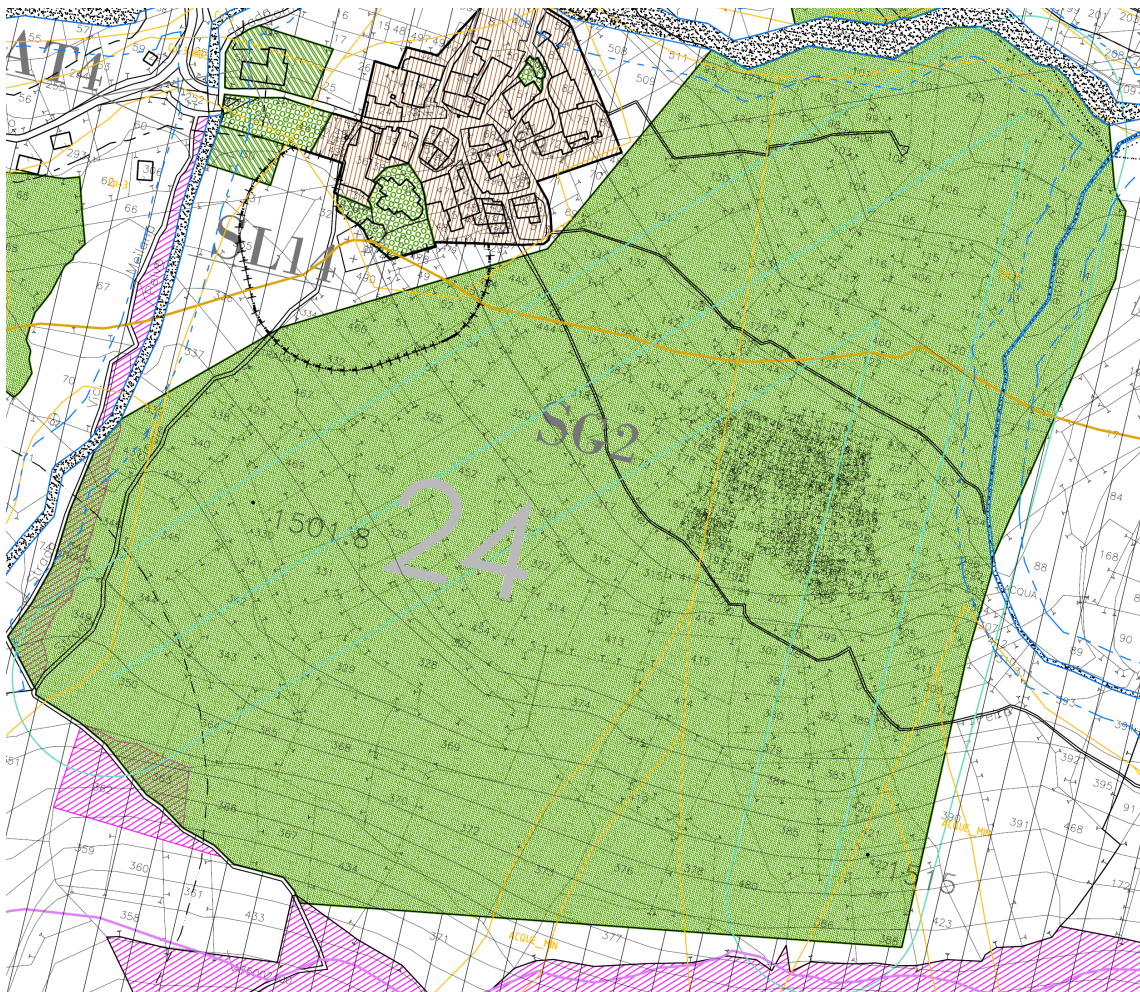
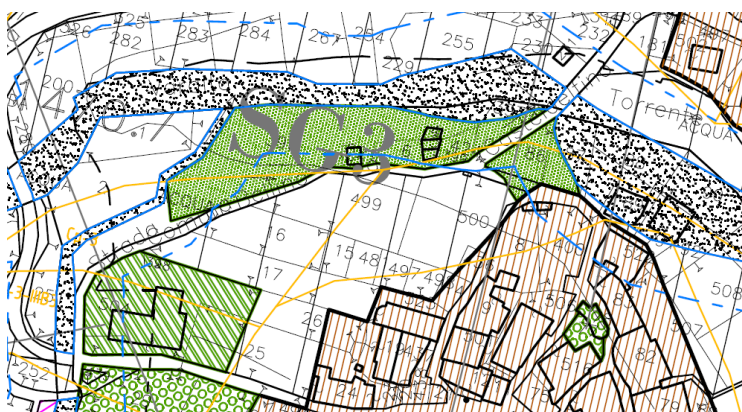
AREA SG2 presso Borgata Chiesa**AREA SG3 presso Borgata Chiesa**

AREA SG4 presso Borgata Chiazale**AREA SG5 presso Borgata S. Anna**